

SITUACIÓN DEL MERCADO LABORAL-AGOSTO 2013

De acuerdo a los resultados de la Encuesta de Mercado Laboral (EML) 2013, la población total en viviendas particulares con personas de 15 y más años de edad, es de 2,719,844 representando la población no indígena el 95.2 por ciento y la población indígena el 4.8 por ciento. Al comparar esta población con la existente en agosto 2012, se observa un incremento entre estas encuestas de 60,022 personas.

A. Tasa de actividad

Se estima que la fuerza de trabajo tuvo un incremento (0.7 por ciento) en el periodo Agosto de 2012- Agosto de 2013, de una tasa de 63.4 en agosto de 2012 a 64.1 por ciento en Agosto de 2013.

Cuadro 1. TASA DE PARTICIPACIÓN DE LA POBLACIÓN DE 15 Y MÁS AÑOS DE EDAD, SEGÚN SEXO: AGOSTO DE 2012 -13

Sexo	Tasa de Participación	
	Agosto de 2012	Agosto de 2013
Total	63.4	64.1
Hombres	80.1	79.7
Mujeres	48.0	49.4

A.1 Tasa de actividad por sexo

Para agosto de este año, se mantiene la diferencia en la participación por sexo, registrando los hombres, una tasa de participación en la actividad económica de 79.7 por ciento, en comparación con el 49.4 por ciento reflejado por las mujeres. Al relacionar este indicador, entre ambos periodos, se observó una disminución en la participación masculina de 0.4 por ciento y un aumentos en la participación femenina de 1.4 por ciento. Ver cuadro 1.

A.2 Tasa de actividad por grupos de edad

Las tasas más altas de actividad económica de la República de Panamá, siguen siendo predominantemente masculinas, esto se observa a nivel de cada grupo de edad, donde la tasa masculina supera el doble a la tasa de participación femenina. La tasa de actividad económica para las personas de 15 a 19 años es de 29.2 por ciento (hombres 38.6 y mujeres 19.4). La tasa para las personas de 20 a 54 años permanece elevada, tanto para hombres como para mujeres y empieza a declinar a partir del grupo de 60 y más años de edad. Ver gráfica 1.

Gráfica 1. TASA DE ACTIVIDAD ECONÓMICA DE LA POBLACIÓN DE 15 Y MÁS AÑOS DE EDAD EN LA REPÚBLICA, POR SEXO, SEGÚN GRUPOS DE EDAD: AGOSTO 2013

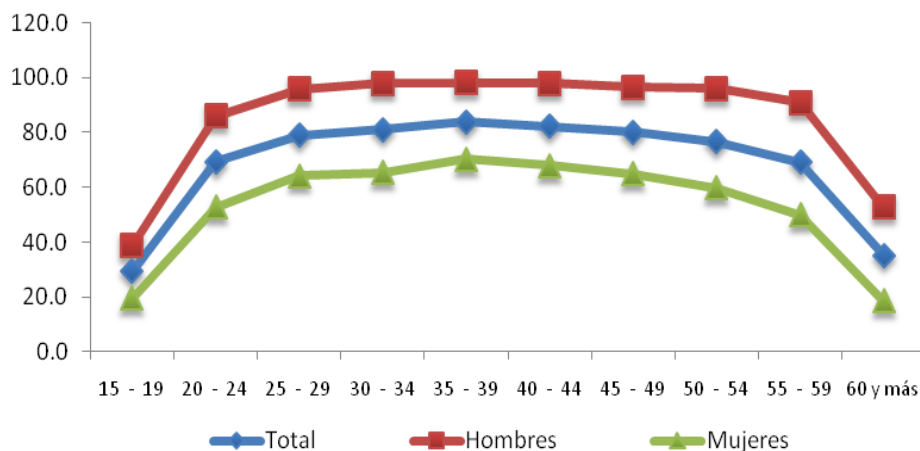

A.3 Tasa de actividad por área

A nivel interno, el área urbana concentra el 64.1 por ciento de la población de 15 y más años de edad; es decir, 1,888,521 personas. De este grupo, 1,210,344 personas participan activamente en el mercado laboral, generando una tasa de participación de 64.1 por ciento, reflejando un incremento de 0.5 por ciento, con respecto a agosto pasado.

Por otro lado, una situación parecida se registró en el área rural, donde al relacionar el volumen de población de 15 y más años de edad (831,323 personas), con la población que participa en la actividad económica (533,477 personas), se generó una tasa de participación de 64.2 por ciento, lo que representó un incremento de 1.4 por ciento, con respecto al periodo antes mencionado. Ver cuadro 2.

Cuadro 2. TASA DE PARTICIPACIÓN DE LA POBLACIÓN DE 15 Y MÁS AÑOS DE EDAD, SEGÚN ÁREA: AGOSTO DE 2012-13

Área	Tasa de Participación	
	Agosto de 2012	Agosto de 2013
Urbana	63.6	64.1
Rural	62.8	64.2

A.4 Tasa de actividad por provincia

La mayor tasa de participación económica se registró en las provincias de Panamá con 65.2 por ciento y la más baja en Chiriquí con 59.7 por ciento.

Al comparar las cifras con agosto de este año, se observaron que el mayor incremento en la tasa se da en la provincia de Darién con un 3.4 por ciento, y la mayor disminución en la provincia de Colón con el 3.2 por ciento. La tasa de participación más alta a nivel de la República, se registró en la Comarca Emberá con 79.3 por ciento, que equivale a un aumento de 5.7 puntos porcentuales, respecto al año pasado.

cuadro 3. TASAS DE PARTICIPACIÓN DE LA POBLACIÓN DE 15 Y MÁS AÑOS DE EDAD, EN LA REPÚBLICA, POR SEXO, SEGÚN PROVINCIA Y COMARCA. ENCUESTA DE MERCADO LABORAL, AGOSTO DE 2012-13

Provincia y comarca	Agosto 2012			Agosto 2013			Diferencia absoluta
	Total	Hombres	Mujeres	Total	Hombres	Mujeres	
Total	63.4	80.1	48.0	64.1	79.7	49.4	0.7
Bocas del Toro	58.8	75.8	42.1	60.6	77.8	44.2	1.8
Coclé	64.5	81.5	47.7	62.4	79.8	45.2	-2.1
Colón	64.6	80.8	49.5	61.3	79.1	43.7	-3.3
Chiriquí	58.1	77.9	40.0	59.7	78.3	41.8	1.6
Darién	60.4	86.9	32.2	64.2	88.6	36.0	3.7
Herrera	61.9	82.1	42.9	59.8	79.9	41.3	-2.1
Los Santos	64.7	83.5	47.1	62.1	79.2	45.5	-2.6
Panamá	64.4	79.4	51.1	65.2	79.1	52.5	0.8
Veraguas	58.8	80.7	36.7	62.1	81.0	42.1	3.3
Comarca Kuna Yala	64.5	83.5	50.0	71.8	84.8	61.4	7.4
Comarca Emberá	66.3	88.7	41.7	79.3	93.6	62.8	13.0
Comarca Ngäbe Buglé	72.6	87.0	59.6	78.2	88.8	69.6	5.6

A lo interno de la provincia de Panamá, se presentaron disminuciones en la tasa de participación de la población, en Panamá Oeste con 1.7 por ciento y en la Ciudad de Panamá con 1.2 por ciento. En el Distrito de Panamá se refleja un aumento del 1.8 por ciento, Resto del Distrito un 4.3 por ciento, Distrito de San Miguelito con 1.6 por ciento y para el Resto de la Provincia un 0.7 por ciento, y la provincia en general muestra un aumento del 0.8 por ciento. Ver cuadro 4.

Cuadro 4. TASA DE PARTICIPACIÓN DE LA POBLACIÓN DE 15 Y MÁS AÑOS DE EDAD, EN LA PROVINCIA DE PANAMÁ: AGOSTO DE 2012-13

Provincia y distrito	Tasa de Participación	
	Agosto de 2012	Agosto de 2013
Total	64.4	65.2
Distrito de Panamá	64.0	65.8
Ciudad de Panamá	64.1	62.9
Resto del Distrito	63.9	68.2
Distrito de San Miguelito	63.2	64.8
Panamá Oeste	66.2	64.5
Resto de la provincia	63.9	64.6

B. Condición de actividad económica

B.1 Ocupados por sexo y grupos de edad

En cuanto a la condición de actividad económica, a nivel total, los resultados revelaron que 1,672,352 personas estaban ocupadas y de ellas, el 94.0 por ciento son no indígenas; al comparar este volumen de ocupados con el de agosto 2012, se observó un aumento de 55,181 personas.

Del total de las personas que declararon estar ocupadas, el 60.8 por ciento son hombres y el 39.2 por ciento son mujeres. Se observa independientemente de la edad una menor ocupación en las mujeres. Ver gráfica 2.

Gráfica 2. DISTRIBUCIÓN DE LA POBLACIÓN OCUPADA, POR SEXO, SEGÚN GRUPOS DE EDAD EN LA REPÚBLICA DE PANAMÁ, AGOSTO 2013

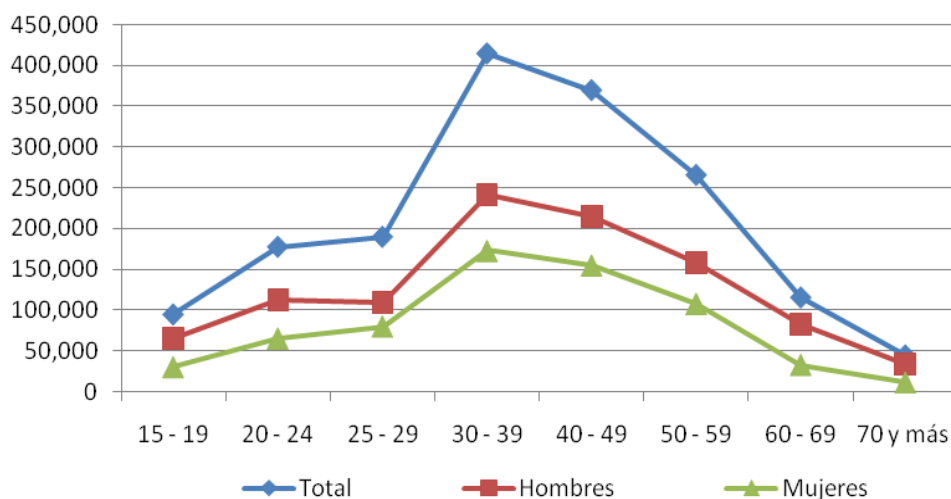

B.2 Ocupados por área

Del total de ocupados (1,672,352 personas) un 69.0 por ciento, trabaja en áreas urbanas (hombres 57.8 y mujeres 42.2) y el 30.6 por ciento lo hace en áreas rurales e indígenas (hombres 67.5 y mujeres 32.5).

B.3 Ocupados por grupos de ocupación

De las 1,672,352 personas que declararon estar ocupadas, los tres grandes grupos que destacan son los siguientes: el 18.8 por ciento lo hace como Trabajadores no calificados de los servicios, la minería, construcción, industria manufacturera, transporte y otras ocupaciones elementales; el 18.2 por ciento laboraron como trabajadores de los servicios y vendedores de comercios y mercados; el 13.4 por ciento se desempeñaron como artesanos y trabajadores de la minería, la construcción, la industria manufacturera, la mecánica y ocupaciones afines.

Al evaluar esta información por sexo, se tiene que de los 9 grupos de ocupaciones, las mujeres solo superan en número a sus pares masculinos en 4 grupos: Profesionales, científicos e intelectuales en 25,099 personas, Técnicos y Profesionales de Nivel Medio 5,876; Empleados de oficina 45,857 personas y Trabajadores de los servicios y vendedores de comercios y mercados en 19,610 personas. Ver cuadro 5.

Cuadro 5. POBLACIÓN OCUPADA DE 15 Y MÁS AÑOS DE EDAD, EN LA REPÚBLICA, POR SEXO, SEGÚN OCUPACIÓN: AGOSTO DE 2012-13

Ocupación	Población de 15 y más años de edad ocupada								
	Agosto 2012 (R)			Agosto 2013			Diferencia		
	Total	Hombres	Mujeres	Total	Hombres	Mujeres	Total	Hombres	Mujeres
TOTAL.....	1,617,171	984,530	632,641	1,672,352	1,017,103	655,249	55,181	32,573	22,608
Directores y gerentes de los sectores público, privado y de organizaciones de interés social.....	105,075	55,292	49,783	104,446	60,799	43,647	-629	5,507	-6,136
Profesionales, científicos e intelectuales.....	164,257	68,937	95,320	168,817	71,859	96,958	4,560	2,922	1,638
Técnicos y profesionales de nivel medio.....	125,078	66,581	58,497	130,650	62,387	68,263	5,572	-4,194	9,766
Empleados de oficina.....	108,427	32,159	76,268	105,505	29,824	75,681	-2,922	-2,335	-587
Trabajadores de los servicios y vendedores de comercios y mercados.....	295,155	141,854	153,301	304,854	142,622	162,232	9,699	768	8,931
Agricultores y trabajadores agropecuarios, forestales, de la pesca y caza.....	188,180	139,175	49,005	195,753	141,252	54,501	7,573	2,077	5,496
Artesanos y trabajadores de la minería, la construcción, la industria manufacturera, la mecánica y ocupaciones afines.....	194,175	160,950	33,225	224,331	183,187	41,144	30,156	22,237	7,919
Operadores de instalaciones fijas y máquinas; ensambladores, conductores y operadores de maquinarias móviles.....	114,353	110,329	4,024	122,837	118,762	4,075	8,484	8,433	51
Trabajadores no calificados de los servicios, la minería, construcción, industria manufacturera transporte y otras ocupaciones elementales.....	322,471	209,253	113,218	315,159	206,411	108,748	-7,312	-2,842	-4,470

B.4 Ocupados por categoría en la ocupación

En la distribución de la población ocupada, se observa que la mayor concentración se da en la empresa privada, con un 47.0 por ciento, seguido de los Trabajadores por cuenta propia con 24.9 por ciento, los Trabajadores del gobierno con un 15.1 por ciento, el Servicio doméstico con 4.9 por ciento y los Trabajadores familiares (personas que trabajaron en forma regular en un negocio o empresa de un miembro de su familia, sin recibir salario o sueldo) con un 4.9 por ciento. Ver gráfica 3.

De las 1,132,289 personas registradas como empleadas, la empresa privada tuvo el 69.4 por ciento, el gobierno el 22.3 por ciento, el servicio doméstico el 6.5 por ciento, las organizaciones sin fines de lucro el 1.3 por ciento, los empleados de Cooperativas el 0.6 por ciento.

Gráfica 3. DISTRIBUCIÓN DE LA POBLACIÓN OCUPADA, SEGÚN CATEGORÍA EN LA OCUPACIÓN: AGOSTO 2013

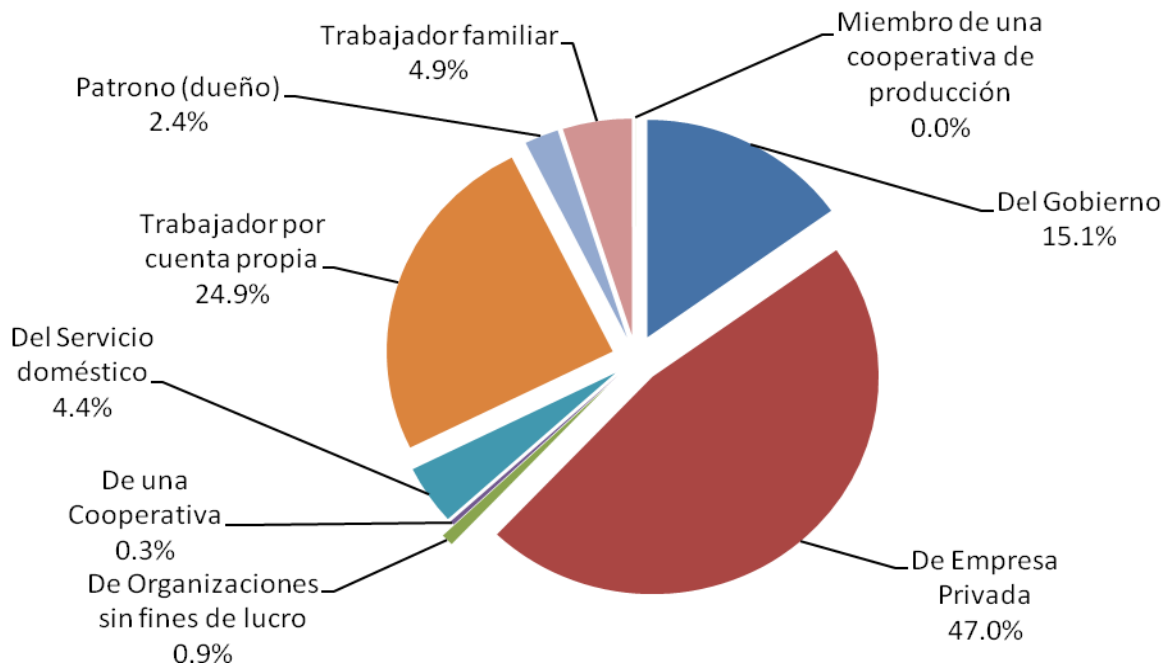

B.5 Ocupados por sector en la actividad económica

De la encuesta se infiere que más de la mitad de los ocupados (63.5 por ciento), se desempeñan en establecimientos o empresas pertenecientes al sector terciario de la economía (comercio, servicios, transporte e intermediación financiera, entre otros).

El 20.1 por ciento por la Industria manufacturera, Explotación de minas y canteras, Suministro de agua y electricidad y la construcción, pertenecientes al sector secundario.

El 16.4 por ciento de la población ocupada, realiza actividades como la agricultura, la ganadería, caza, silvicultura y pesca, correspondientes al sector primario. Ver gráfica 4.

Gráfica 4. POBLACIÓN OCUPADA, POR SECTORES EN LA ACTIVIDAD ECONÓMICA: AGOSTO 2013

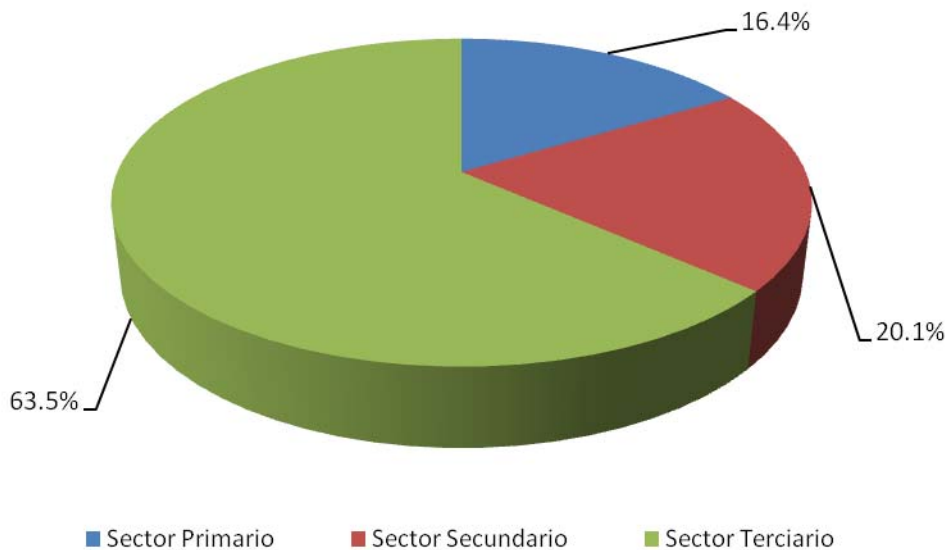

B. 6. Algunas características de la población ocupada

Cuadro 6. ALGUNAS CARACTERÍSTICAS DE LA POBLACIÓN OCUPADA DE 15 Y MÁS AÑOS DE EDAD: ENCUESTA DE MERCADO LABORAL, AGOSTO 2013

Algunas características de la población ocupada	Total	Sexo	
		Hombres	Mujeres
Polación de 15 y más años de edad.....	2,719,844	1,319,641	1,400,203
Polación total ocupada.....	1,672,352	1,017,103	655,249
Población ocupada no indígena.....	1,572,290	965,299	606,991
Porcentaje de población ocupada:			
en la agricultura.....	16.4	21.0	9.1
en la construcción.....	11.2	17.2	1.7
en el comercio.....	17.6	15.9	20.3
con jefatura de hogar.....	45.3	57.1	27.4
que trabajan 40 y más horas semanales y son empleados.	86.9	59.9	40.1
asalariada en empresas con menos de 5 empleados.....	19	18.1	20.4
asalariada en empresas con 50 y más empleados.....	62.6	62.4	63.0
Promedio de años aprobados de la población no agrícola:			
No indígena.....	11.3	10.7	12.1
Indígena			
Comarca Kuna Yala.....	5.3	8.4	4.3
Comarca Emberá.....	6.0	8.7	4.5
Comarca Ngäbé-Buglé.....	5.3	6.3	4.5
Mediana de:			
Salario de los empleados no indígenas.....	564.4	567.5	559.9
Indígena			
Comarca Kuna Yala.....	295.3	290.7	301.6
Comarca Emberá.....	503.7	477.6	762.9
Comarca Ngäbé-Buglé.....	314.9	311.2	602.4
			424.3

C. Tasa de desempleo

Las personas que están desempleadas pueden provenir del empleo o de la inactividad, y cuando vienen del empleo puede ser por razones involuntarias o voluntarias.

C.1 Desempleo total

La tasa de desempleo total, se mantiene en 4.1 por ciento con relación agosto del 2012. A lo interno del país, el área urbana mostró una tasa de 4.7 por ciento, en contraste con el área rural cuya tasa es de 2.7 por ciento.

C.1.1 Tasa de desempleo total por sexo: se observó que pese a que las mujeres tienen una menor participación en la actividad económica, su tasa de desempleo (5.3 por ciento) es superior a la de los hombres (3.3 por ciento). Ver gráfica 5.

Gráfica 5. TASA DE DESEMPLEO TOTAL, SEGÚN SEXO:
AGOSTO DE 2012 -13

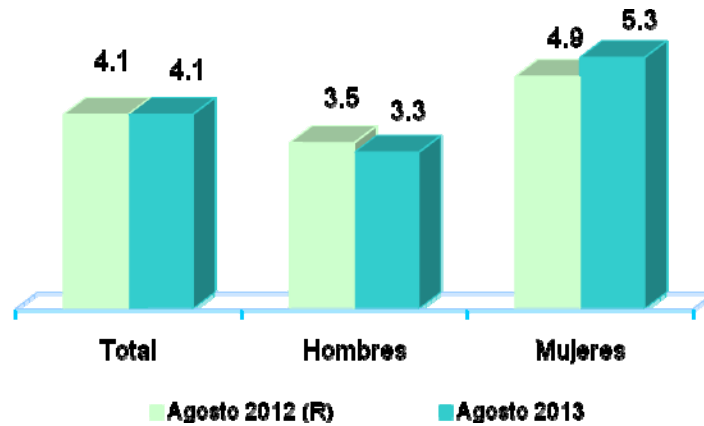

C.1.2 Tasa de desempleo total por grupos de edad: Las personas jóvenes de 20 a 24 años presentan la tasa de desempleo total más alta, con respecto al resto de los otros adultos. No obstante, esta comienza a descender a partir del grupo de edad de 25 a 29 años. Ver Gráfica 6.

Gráfica 6. TASA DE DESEMPLEO TOTAL, SEGÚN GRUPOS DE EDAD:
AGOSTO 2013

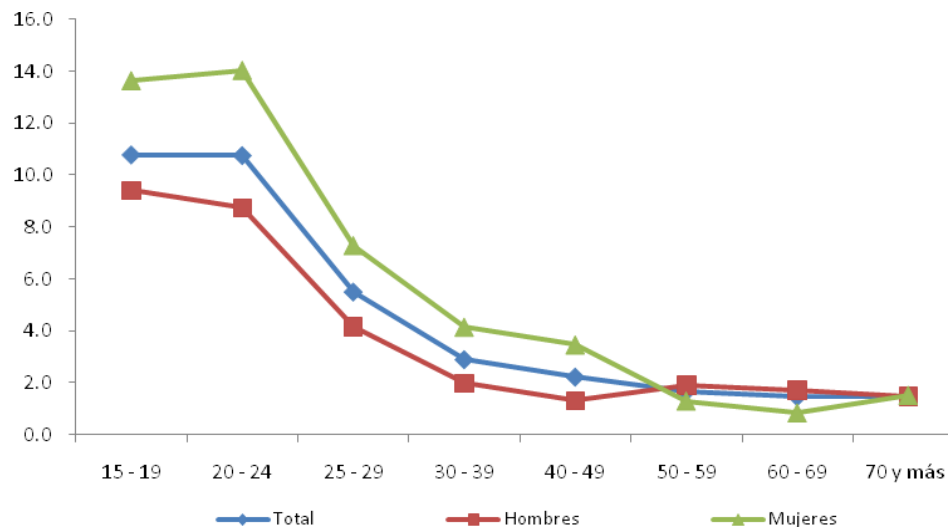

C.2 Desempleo Abierto

La tasa de desempleo abierto, reflejó en el periodo en mención, un incremento de 0.1 puntos porcentuales; este indicador pasó de 3.0 por ciento a 3.1 por ciento.

La tasa es más alta en las provincias de Bocas del Toro (5.3 por ciento), Chiriquí (4.0 por ciento) y Colón (4.0 por ciento), mientras que para las provincias de Los Santos y Darién y las comarcas indígenas se presentan las tasas más bajas. Ver gráfica 7.

En cuanto a la evolución de este indicador por área, se observó que en el área urbana, se mantiene el 3.6 por ciento a diferencia que en el área rural que disminuye del 1.7 por ciento a 1.5 por ciento; donde se observa una disminución de 0.2 puntos porcentuales.

Gráfica 7. TASA DE DESEMPLEO TOTAL Y DESEMPLEO ABIERTO, SEGÚN GRUPOS DE EDAD: AGOSTO 2013

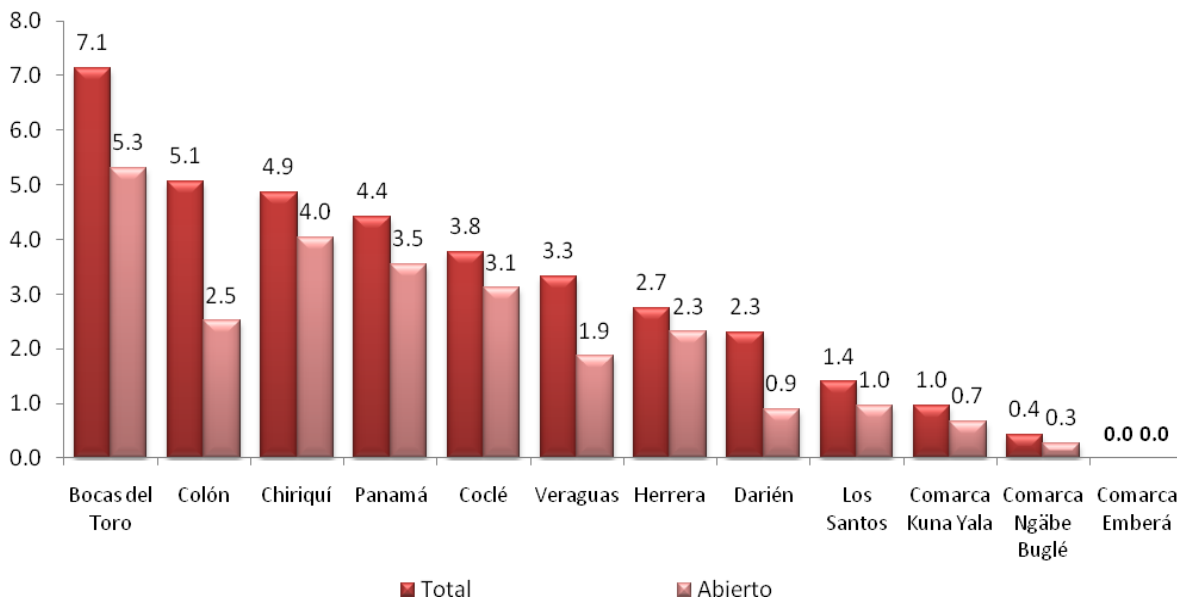

En el análisis del desempleo abierto por sexo, se observa la misma tendencia que el desempleo total, registrando en las mujeres una tasa de 4.1 por ciento; en contraste, con el 2.5 por ciento de los hombres. De acuerdo a la gráfica, se observa un alto porcentaje de desocupación femenina, especialmente de los 15 a 24 años. También se aprecia que tanto para los hombres, como para las mujeres, la tendencia a la baja ocurre a partir de los 29 años. Ver gráfica 8.

Gráfica 8. TASA DE DESEMPLEO ABIERTO, SEGÚN GRUPOS DE EDAD:
AGOSTO DE 2013

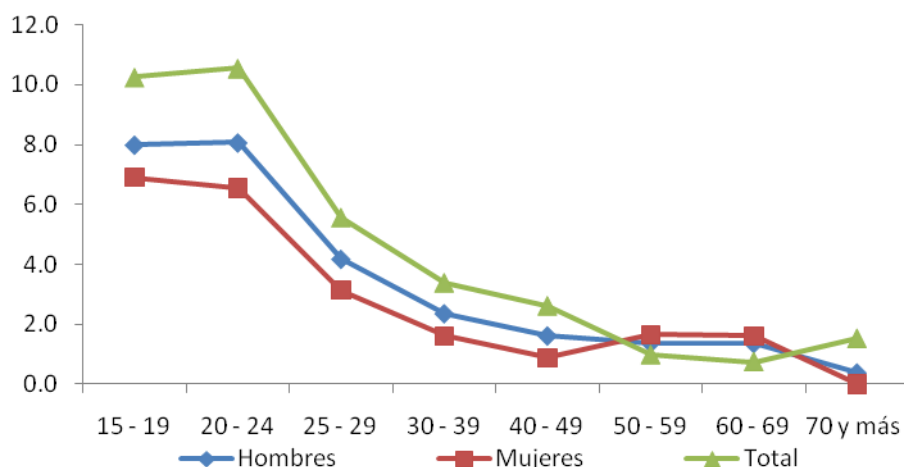

D. Población no económicamente activa

La población no económicamente activa es aquella que declaró no participar en el Mercado Laboral (976,023 personas). La misma se clasifica en inactivos puros y potencialmente activos.

De la población clasificada como inactivos puros, el 71.9 por ciento son mujeres, en contraste con el 28.1 por ciento de los hombres.

Entre los motivos expresados para no buscar trabajo en los próximos 6 meses (inactivos puros), se destacan para los hombres, la asistencia escolar, ya que de los 245,154 hombres inactivos puros, el 42.9 por ciento declaró que no trabaja, no busca trabajo, ni piensa buscar, para dedicarse a los estudios; mientras que de las 628,212 mujeres en esta misma condición, el 37.4 por ciento contestó que lo hace por sus responsabilidades familiares y el 20.0 por ciento, por los estudios.

Gráfica 9. POBLACIÓN NO ECONÓMICAMENTE ACTIVA POR SEXO:
AGOSTO DE 2013 (en miles de personas)

