



Comentarios

Situación del Mercado Laboral, Agosto 2016

La Encuesta de Mercado Laboral (EML) 2016, reflejó que la población total en viviendas particulares con personas de 15 y más años de edad, es de 2,909,973 donde la población no indígena representó el 95.4 por ciento y 4.6 por ciento la población indígena. Al comparar esta población con la existente en agosto 2015, se observó un incremento de 63,361 personas.

A. Tasa de actividad

Se estima que la fuerza de trabajo mostró un leve incremento de 0.2 por ciento, pasando de una tasa de 64.2 por ciento en agosto de 2015 a 64.4 por ciento en agosto de 2016.

Cuadro 1. TASA DE PARTICIPACIÓN DE LA POBLACIÓN DE 15 Y MÁS AÑOS DE EDAD, SEGÚN SEXO: AGOSTO DE 2015-16

Sexo	Tasa de participación		Diferencia
	Agosto 2015	Agosto 2016	
<b>TOTAL.....</b>	64.2	64.4	0.2
Hombres.....	78.4	78.6	0.2
Mujeres.....	50.8	51.1	0.3

A.1. Tasa de actividad por sexo

Al mes de agosto del presente, la participación en la actividad económica, por sexo, evidencia que la mayor tasa estuvo representada por el sexo masculino en un 78.6 por ciento, en comparación con el 51.1 por ciento reflejado en las mujeres.

Al relacionar este indicador, entre ambos períodos, se observó un aumento tanto en la participación masculina como en la femenina de 0.2 y 0.3 por ciento respectivamente. Ver cuadro 1.

## A.2. Tasa de actividad por grupos de edad

Las tasas más altas de actividad económica de la República de Panamá, siguen siendo predominantemente masculinas, esto se observó a nivel de cada grupo de edad, donde la tasa masculina superó casi un 30 por ciento a la tasa de participación femenina. La tasa de actividad económica para las personas de 15 a 19 años fue de 25.8 por ciento (hombres 34.8 y mujeres 16.5). La tasa para las personas de 20 a 54 años permanece elevada, tanto para hombres como para mujeres y empieza a declinar a partir del grupo de 60 y más años de edad. Ver gráfica 1.

Gráfica 1. TASA DE ACTIVIDAD ECONÓMICA DE LA POBLACIÓN DE 15 Y MÁS AÑOS DE EDAD EN LA REPÚBLICA, POR SEXO, SEGÚN GRUPOS DE EDAD: AGOSTO 2016

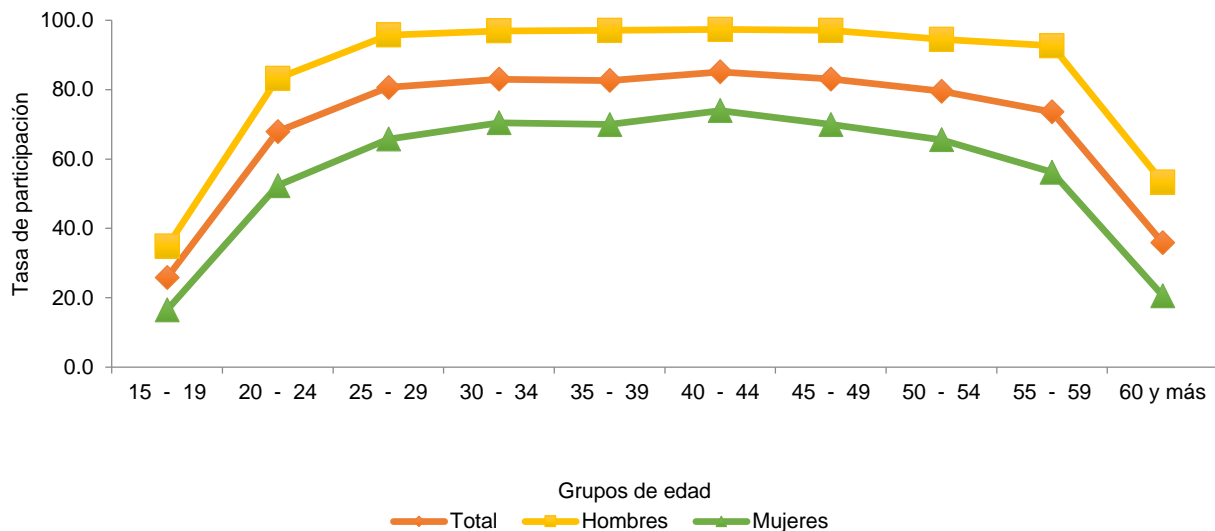

## A.3. Tasa de actividad por área

Cabe señalar, que el área urbana concentró el 70.9 por ciento de la población de 15 y más años de edad, es decir, 2,063,106 personas. De este grupo, 1,332,703 personas participaron activamente en el mercado laboral, generando una tasa de participación de 64.6 por ciento, mostrando un leve incremento de 0.1 por ciento, con respecto a agosto pasado.

Por otro lado, una situación parecida se registró en el área rural, donde al relacionar el volumen de población de 15 y más años de edad (846,867 personas), con la población que participó en la actividad económica (540,952 personas), se generó una tasa de participación de 63.9 por ciento, lo que representó un aumento de 0.5 por ciento, con respecto al período antes mencionado. Ver cuadro 2.

Cuadro 2. TASA DE PARTICIPACIÓN DE LA POBLACIÓN DE 15 Y MÁS AÑOS DE EDAD, SEGÚN ÁREA: AGOSTO DE 2015-16

Área	Tasa de Participación		Diferencia
	Agosto de 2015	Agosto de 2016	
Urbana.....	64.5	64.6	0.1
Rural.....	63.4	63.9	0.5

#### A.4. Tasa de actividad por provincia

A nivel de provincia, las mayores tasas de participación económica se registraron en la Comarca Emberá y en las provincias de Darién y Panamá con 77.6, 72.0 y 66.5 por ciento, respectivamente. Por otro lado, la provincia de Chiriquí reflejó la tasa más baja con 55.0 por ciento.

Al comparar las cifras con agosto de este año, se observó que el mayor incremento se dio en la provincia de Darién con un 3.9 por ciento y la Comarca Emberá, a pesar de que mostró la tasa de participación más alta, también marcó la mayor diferencia absoluta en relación al 2015.

Cuadro 3. TASAS DE PARTICIPACIÓN DE LA POBLACIÓN DE 15 Y MÁS AÑOS DE EDAD, EN LA REPÚBLICA, POR SEXO, SEGÚN PROVINCIA Y COMARCA. ENCUESTA DE MERCADO LABORAL, AGOSTO DE 2015-16

Provincia y comarca	Agosto 2015			Agosto 2016			Diferencia absoluta
	Total	Hombres	Mujeres	Total	Hombres	Mujeres	
<b>TOTAL.....</b>	<b>64.2</b>	<b>78.4</b>	<b>50.8</b>	<b>64.4</b>	<b>78.6</b>	<b>51.1</b>	<b>0.2</b>
Bocas del Toro.....	60.9	78.3	43.7	62.1	78.9	46.3	1.2
Coclé.....	62.9	79.2	47.4	65.1	79.9	50.5	2.2
Colón.....	64.7	80.2	50.5	62.2	77.7	47.7	-2.5
Chiriquí.....	56.5	73.5	40.2	55.0	72.3	39.3	-1.5
Darién.....	68.1	90.0	43.7	72.0	91.3	50.8	3.9
Herrera.....	61.0	77.6	45.7	59.4	77.6	41.9	-1.6
Los Santos.....	66.9	81.8	52.1	65.6	81.6	50.3	-1.3
Panamá.....	66.0	78.1	55.1	66.5	78.1	55.6	0.5
Panamá Oeste(1).....	64.0	77.4	50.7	65.5	79.9	52.1	1.5
Veraguas.....	61.8	80.5	42.5	61.4	80.5	42.6	-0.4
Comarca Kuna Yala.....	67.1	85.5	52.7	67.2	87.5	50.9	0.1
Comarca Emberá.....	80.9	91.3	67.4	77.6	88.3	63.4	-3.3
Comarca Ngäbe Buglé..	73.1	83.2	64.8	73.7	85.9	64.0	0.6

(1) Provincia creada mediante la Ley No. 119 del 30 de diciembre de 2013. Hasta el 2013, se incluyeron en la provincia de Panamá, los datos de Panamá Oeste.

La provincia de Panamá, en general, mostró un aumento del 0.5 por ciento. A lo interno de la misma, se observaron incrementos en la tasa de participación de la población, en el Distrito de San Miguelito con 2.9 por ciento destacándose el resto de la provincia de Panamá con 2.6 por ciento y el resto del distrito de Panamá presentó un incremento de 0.1 por ciento. Se reflejó una disminución en la ciudad de Panamá con 1.2 por ciento, así como en el distrito de Panamá con 0.5 por ciento. Ver cuadro 4.

Cuadro 4. TASA DE PARTICIPACIÓN DE LA POBLACIÓN DE 15 Y MÁS AÑOS DE EDAD, EN LA PROVINCIA DE PANAMÁ: AGOSTO DE 2015-16

Provincia y distrito	Tasa de participación		Diferencia
	Agosto 2015	Agosto 2016	
<b>TOTAL.....</b>	<b>66.0</b>	<b>66.5</b>	<b>0.5</b>
Distrito de Panamá.....	66.7	66.2	-0.5
Ciudad de Panamá.....	66.8	65.6	-1.2
Resto del Distrito.....	66.6	66.7	0.1
Distrito de San Miguelito.....	64.8	67.7	2.9
Resto de la provincia.....	61.2	63.8	2.6

## B. Condición de actividad económica

### B.1. Ocupados por sexo y grupos de edad

En cuanto a la condición de actividad económica, a nivel total, se estimó que 1,770,711 personas estaban ocupadas y de ellas, el 94.6 por ciento son no indígenas; al comparar este volumen de ocupados con el de agosto 2015, se observó un aumento de 36,860 personas.

Del total de las personas que declararon estar ocupadas, el 59.6 por ciento fueron hombres y el 40.4 por ciento, mujeres. Se observó, independientemente de la edad, una menor participación de las mujeres ocupadas. Ver gráfica 2.

Gráfica 2. DISTRIBUCIÓN DE LA POBLACIÓN OCUPADA, POR SEXO, SEGÚN GRUPOS DE EDAD EN LA REPÚBLICA DE PANAMÁ: AGOSTO 2016

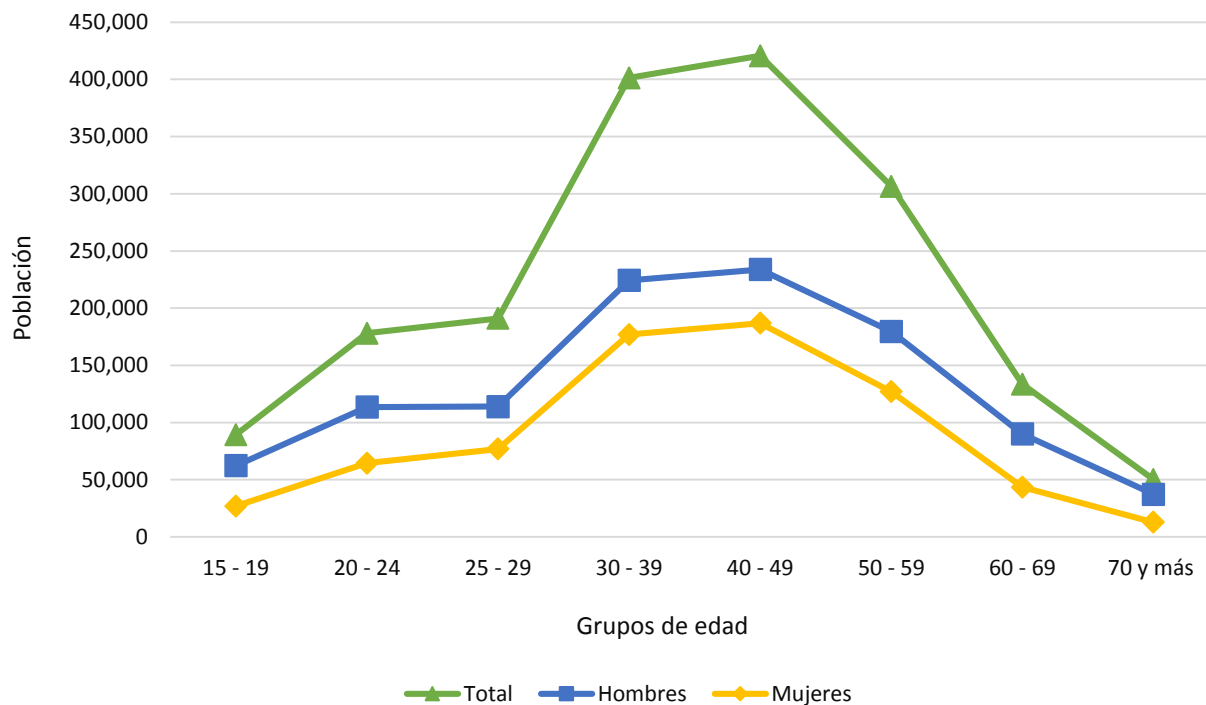

### B.2. Ocupados por área

Del total de ocupados (1,770,711 personas) un 70.4 por ciento, trabajó en el área urbana (hombres 57.2 y mujeres 42.8) y el 29.6 por ciento lo hace en áreas rurales e indígenas (hombres 65.2 y mujeres 34.8).

### B.3 Ocupados por grupos de ocupación

De las 1,770,711 personas que declararon estar ocupadas, los tres grandes grupos que destacaron fueron los siguientes: el 18.2 por ciento lo hicieron como Trabajadores no calificados de los servicios, la minería, construcción, industria manufacturera, transporte y otras ocupaciones elementales; el 18.1 por ciento laboraron como Trabajadores de los servicios y vendedores de comercios y mercados; el 13.7 por ciento se desempeñaron como Artesanos y trabajadores de la minería, la construcción, la industria manufacturera, la mecánica y ocupaciones afines.

Al evaluar esta información por sexo, se tiene que de los 9 grupos de ocupaciones, las mujeres solo superan en número a sus pares masculinos en 4 grupos: Empleados de

oficina 46,320 personas; Trabajadores de los servicios y vendedores de comercios y mercados en 44,075 personas; Profesionales, científicos e intelectuales en 31,623 personas; y, Técnicos y profesionales del nivel medio con 1,544 personas. Ver cuadro 5.

Cuadro 5. POBLACIÓN OCUPADA DE 15 Y MÁS AÑOS DE EDAD EN LA REPÚBLICA, POR SEXO, SEGÚN OCUPACIÓN: AGOSTO DE 2015-16

Ocupación	Población de 15 y más años de edad ocupada					
	Agosto 2015			Agosto 2016		
	Total	Hombres	Mujeres	Total	Hombres	Mujeres
<b>TOTAL.....</b>	<b>1,733,851</b>	<b>1,035,031</b>	<b>698,820</b>	<b>1,770,711</b>	<b>1,055,082</b>	<b>715,629</b>
Directores y gerentes de los sectores público, privado y de organizaciones de interés social.....	101,800	57,038	44,762	114,251	65,710	48,541
Profesionales, científicos e intelectuales.....	188,950	76,648	112,302	191,597	79,987	111,610
Técnicos y profesionales de nivel medio.....	140,159	67,074	73,085	146,178	72,317	73,861
Empleados de oficina.....	110,020	30,351	79,669	104,802	29,241	75,561
Trabajadores de los servicios y vendedores de comercios y mercados.....	320,884	141,116	179,768	320,213	138,069	182,144
Agricultores y trabajadores agropecuarios, forestales, de la pesca y caza.....	178,965	128,790	50,175	203,754	143,986	59,768
Artesanos y trabajadores de la minería, la construcción, la industria manufacturera, la mecánica y ocupaciones afines.....	241,258	200,352	40,906	241,747	194,814	46,933
Operadores de instalaciones fijas y máquinas; ensambladores, conductores y operadores de maquinarias móviles.....	125,762	121,412	4,350	125,801	122,011	3,790
Trabajadores no calificados de los servicios, la minería, construcción, industria, manufacturera, transporte y otras ocupaciones elementales.....	326,053	212,250	113,803	322,368	208,947	113,421

#### B.4. Ocupados por categoría en la ocupación

En la distribución de la población ocupada, se observó que la mayor concentración se dio en la empresa privada, con un 43.3 por ciento, seguido de los Trabajadores por cuenta propia con 27.3 por ciento, los trabajadores del Gobierno con un 15.8 por ciento, el servicio doméstico con 4.0 por ciento y los trabajadores familiares (personas que trabajaron en forma regular en un negocio o empresa de un miembro de su familia, sin recibir salario o sueldo) con un 4.9 por ciento. Ver gráfica 3.

Las 1,135,987 personas que se declararon empleadas, se distribuyen en los siguientes sectores: en la empresa privada el 67.6 por ciento, en el Gobierno el 24.6 por ciento, el servicio doméstico con 6.3 por ciento, las organizaciones sin fines de lucro el 1.1 por ciento y los empleados de Cooperativas el 0.5 por ciento.

Gráfica 3. DISTRIBUCIÓN DE LA POBLACIÓN OCUPADA, SEGÚN CATEGORÍA EN LA OCUPACIÓN: AGOSTO 2016

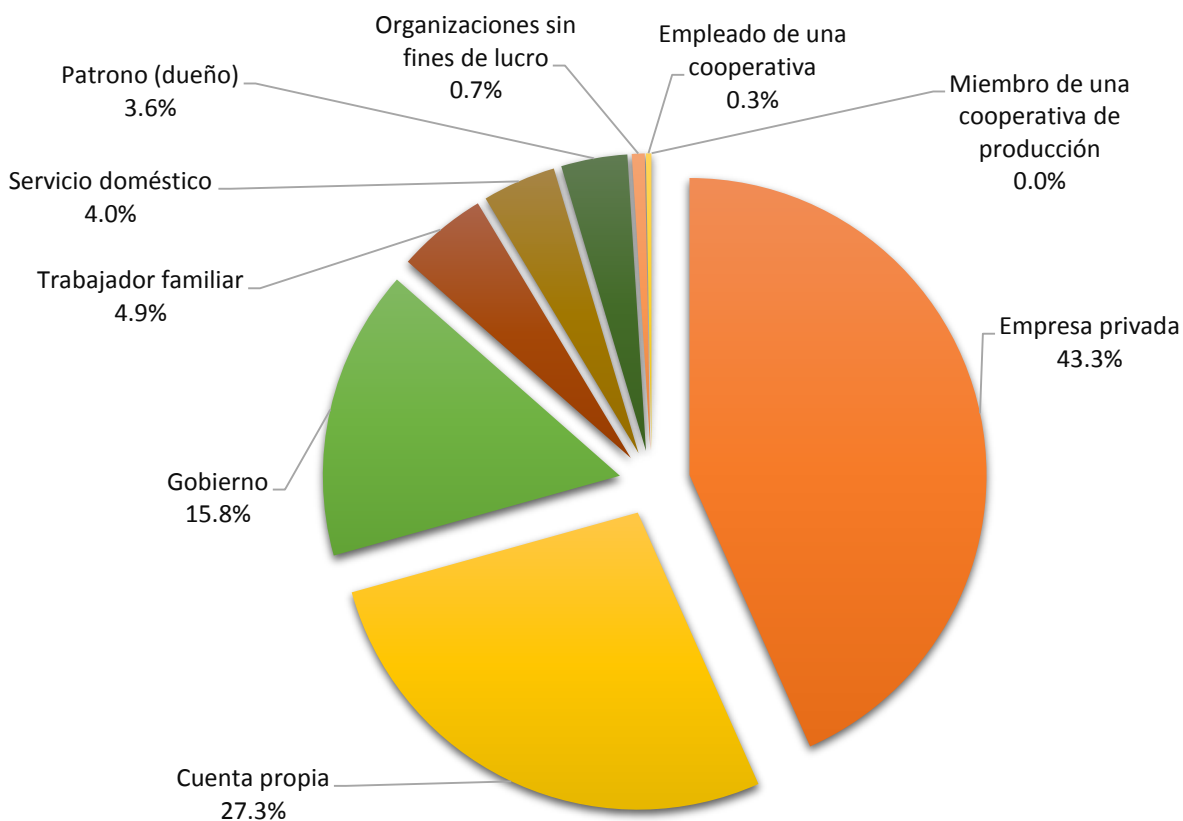

### B.5. Ocupados por sector en la actividad económica

De la encuesta se infiere que más de la mitad de los ocupados (66.2 por ciento), se desempeñaron en establecimientos o empresas pertenecientes al sector terciario de la economía (comercio, servicios, transporte e intermediación financiera, entre otros).

El 18.4 por ciento absorbió a los ocupados en la Industria manufacturera, Explotación de minas y canteras, Suministro de agua y electricidad, y la Construcción, pertenecientes al sector secundario.

El 15.4 por ciento de la población ocupada realizó actividades como la agricultura, la ganadería, caza, silvicultura y pesca, correspondientes al sector primario. Ver gráfica 4.

Gráfica 4. POBLACIÓN OCUPADA, POR SECTORES EN LA ACTIVIDAD ECONÓMICA: AGOSTO 2016

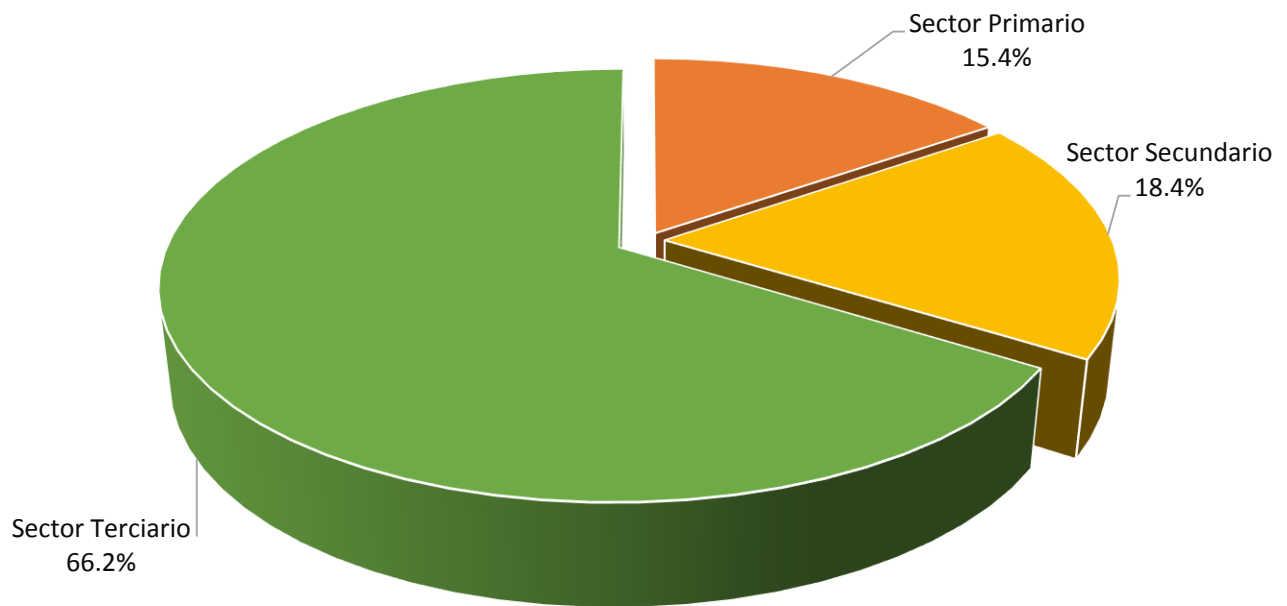



## B.6. Algunas características de la población ocupada

Cuadro 6. ALGUNAS CARACTERÍSTICAS DE LA POBLACIÓN OCUPADA DE 15 Y MÁS AÑOS DE EDAD: ENCUESTA DE MERCADO LABORAL, AGOSTO 2016

Algunas características de la población ocupada	Total	Sexo	
		Hombres	Mujeres
Población de 15 y más años de edad.....	2,909,973	1,408,222	1,501,751
Población total ocupada.....	1,770,711	1,055,082	715,629
Población ocupada no indígena.....	1,674,516	1,003,728	670,788
Porcentaje de población ocupada			
En la agricultura.....	15.4	19.7	9.0
En la construcción.....	10.0	15.8	1.6
En el comercio.....	17.8	16.0	20.5
Con la jefatura de hogar.....	46.4	58.8	28.2
Porcentaje de población empleada			
Que trabajan 40 y más horas semanales y son empleados.....	87.9	88.4	87.2
En el sector del comercio al por mayor y al por menor.....	16.9	16.9	16.8
Trabajadores de los servicios y vendedores de comercios y mercados.....	17.0	14.7	20.2
Asalariado en empresas con menos de 5 empleados.....	18.0	17.1	19.3
Asalariados en empresas con 50 y más empleados.....	61.8	61.0	63.0
Promedio de años aprobados de la población no agrícola:			
No indígena.....	11.5	10.9	12.2
Indígena			
Comarca Kuna Yala.....	5.0	7.7	3.8
Comarca Emberá.....	7.3	10.1	5.4
Comarca Ngäbe Buglé.....	7.0	8.5	5.9
Mediana de:			
Salario de los empleados no indígenas.....	658.4	664.7	647.5
Indígena			
Comarca Kuna Yala.....	201.3	399.2	92.6
Comarca Emberá.....	496.0	454.7	576.7
Comarca Ngäbe Buglé.....	356.7	293.3	821.2

## C. Tasa de desempleo

Las personas que entran al desempleo pueden provenir del empleo o de la inactividad, y cuando vienen del empleo puede ser por razones involuntarias o voluntarias.

### C.1. Desempleo total

La tasa de desempleo total presentó un mínimo aumento con relación a agosto del año pasado, pasando este indicador de 5.1 a 5.5 por ciento. A lo interno del país, el área urbana mostró una tasa de 6.4 por ciento, en contraste con el área rural, cuya tasa fue de 3.2 por ciento.

C.1.1. Tasa de desempleo total por sexo: Se observó que pese a que las mujeres tuvieron una menor participación en la actividad económica, su tasa de desempleo (6.7 por ciento) fue superior a la de los hombres (4.7 por ciento). Ver gráfica 5.

Gráfica 5. TASA DE DESEMPLEO TOTAL, SEGÚN SEXO:  
AGOSTO DE 2015-16

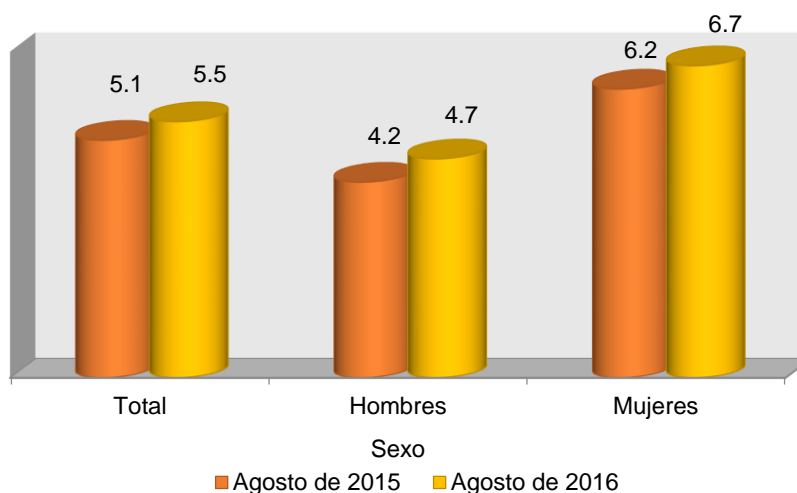

### C.1.2. Tasa de desempleo total por grupos de edad:

Los jóvenes de 20 a 24 años presentaron la tasa de desempleo total más alta, con respecto al resto de los otros adultos. No obstante, esta comenzó a descender a partir del grupo de edad de 25 a 29 años. Ver Gráfica 6.

Gráfica 6. TASA DE DESEMPLEO TOTAL, SEGÚN GRUPOS DE EDAD:  
AGOSTO DE 2016

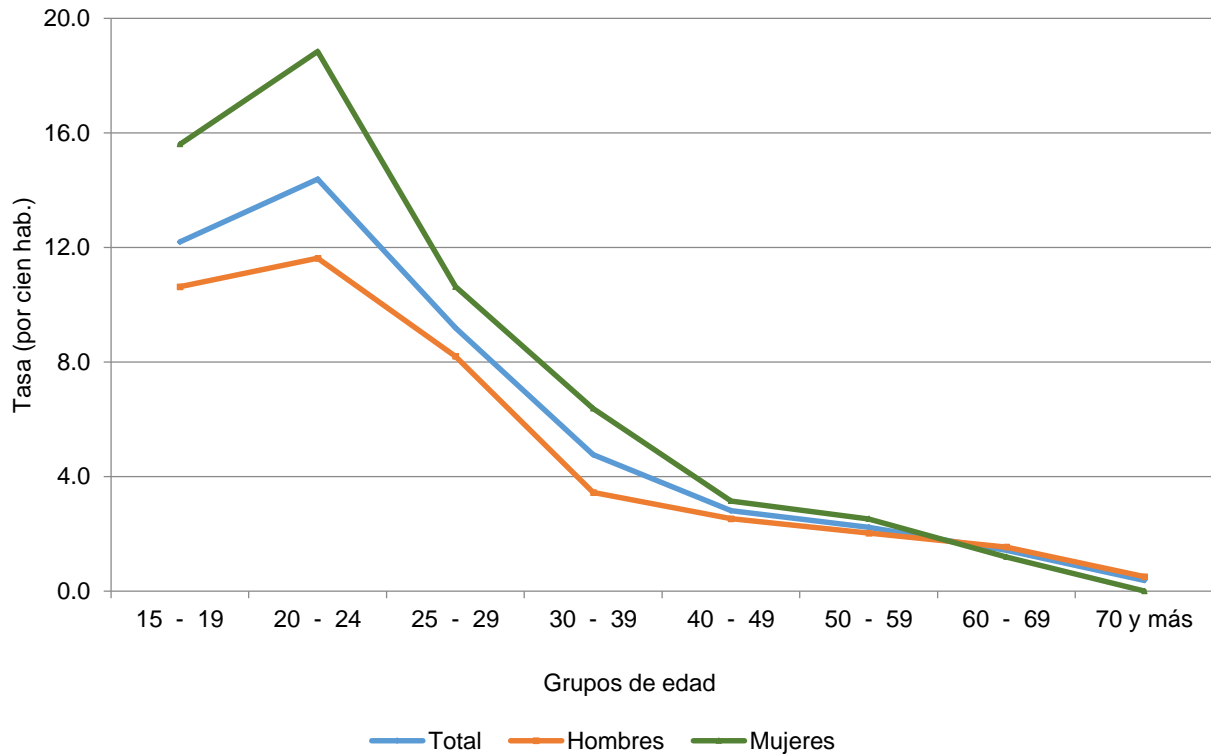

## C.2. Desempleo Abierto

La tasa de desempleo abierto reflejó en el período en mención, un incremento de 0.6 puntos porcentuales; este indicador pasó de 3.8 por ciento a 4.4 por ciento.

Las tasas más altas se observaron en las provincias de Colón (6.8 por ciento), Panamá Oeste (5.6 por ciento) y Panamá (5.4 por ciento), mientras que las provincias de Darién, Los Santos, Coclé y Veraguas presentaron las tasas más bajas. Ver gráfica 7.

En cuanto a la evolución de este indicador por área, se observó incremento tanto para el área urbana como para la rural, pasando de (4.5 a 5.1) por ciento y (2.3 a 2.5) por ciento, respectivamente.

Gráfica 7. TASA DE DESEMPLEO TOTAL Y DESEMPLEO ABIERTO, SEGÚN PROVINCIA Y COMARCAS: AGOSTO 2016

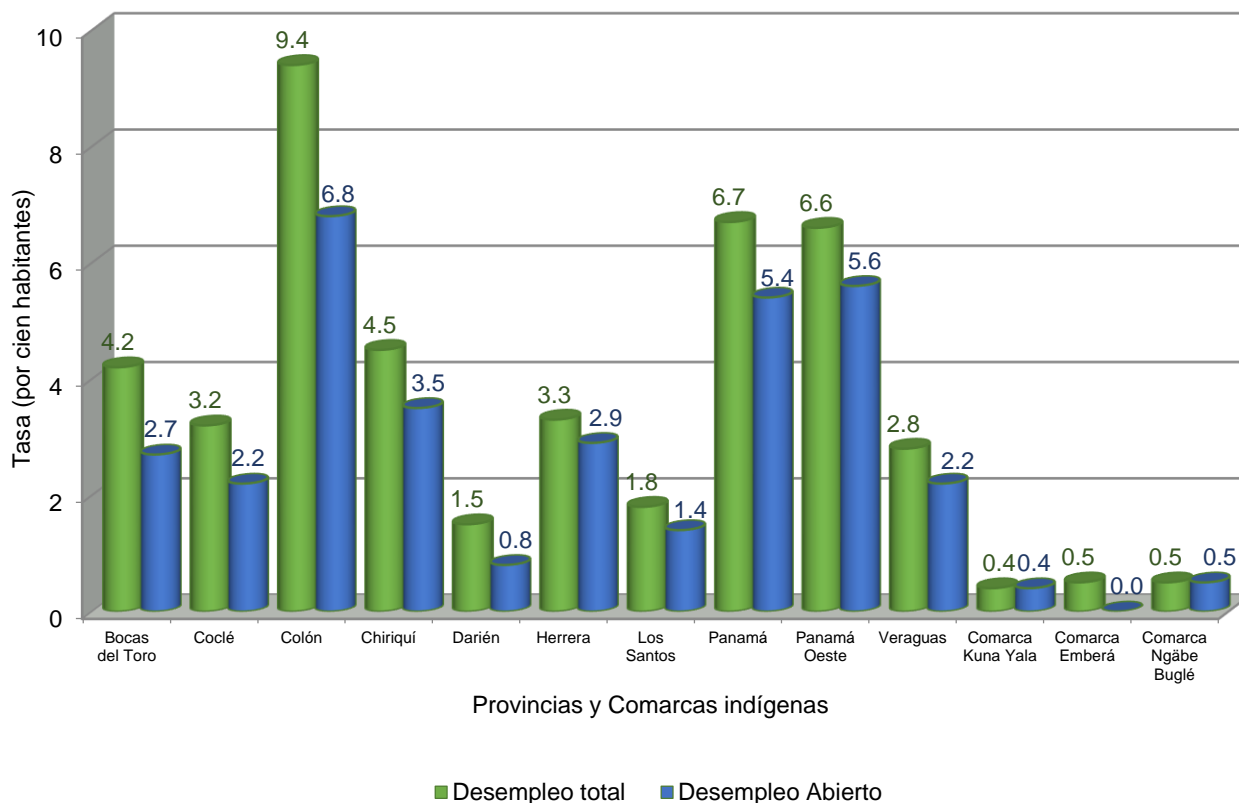

En el análisis del desempleo abierto por sexo, se observó la misma tendencia que el desempleo total, registrando en las mujeres una tasa de 5.3 por ciento; en contraste, con el 3.7 por ciento de los hombres. De acuerdo a la gráfica 8, se observó un alto porcentaje de desocupación femenina, especialmente de los 15 a 24 años. También, se apreció que tanto para los hombres, como para las mujeres, el indicador tiende a disminuir a partir del grupo de 25 a 29 años. Ver gráfica 8.

Gráfica 8. TASA DE DESEMPLEO ABIERTO, SEGÚN GRUPOS DE EDAD:  
AGOSTO 2016

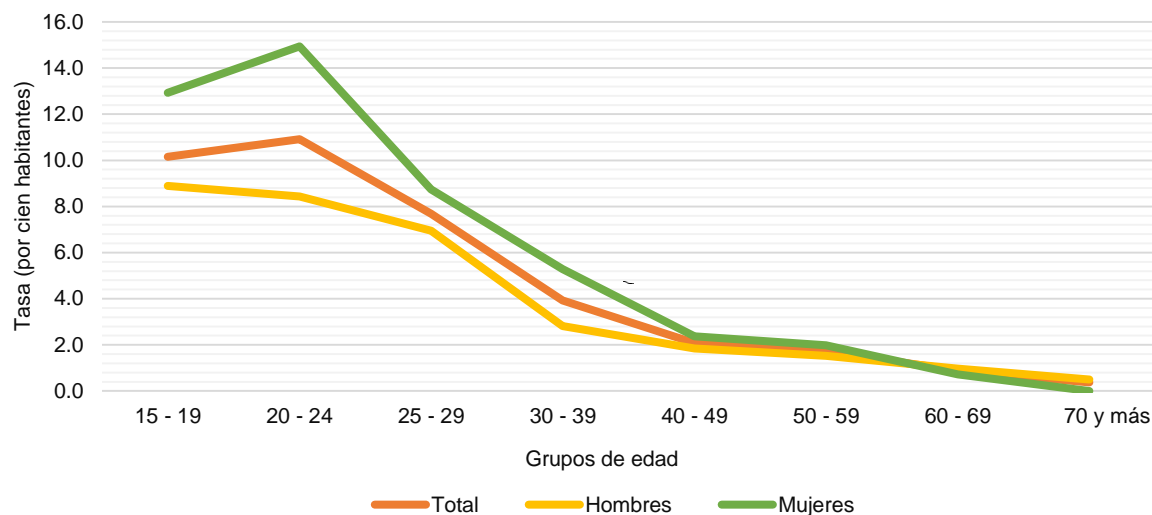

#### D. Población no económicamente activa

La población no económicamente activa fue aquella que declaró no participar en el mercado laboral (1,036,318 personas). La misma se clasificó en inactivos puros y potencialmente activos.

De la población clasificada como inactivos puros, el 70.2 por ciento fueron mujeres, en contraste con el 29.8 por ciento de los hombres.

Entre los motivos expresados para no buscar trabajo en los próximos 6 meses (inactivos puros), se destacaron para los hombres, la asistencia escolar, ya que de los 282,588 hombres inactivos puros, el 46.4 por ciento declaró que no trabaja, no busca trabajo, ni piensa buscar, para dedicarse a los estudios; mientras que de las 666,124 mujeres en esta misma condición, el 39.9 por ciento contestó que lo hace por sus responsabilidades familiares y el 23.3 por ciento, por los estudios.

Gráfica 9. POBLACIÓN NO ECONÓMICAMENTE ACTIVA POR SEXO:  
AGOSTO 2016

